Часть 1

Олимпиада: **Математика, 10 класс (1 часть)**

Шифр: **211007476**

ID профиля: **281646**

Вариант 12

№2

$$\sqrt{x+1}-\sqrt{4-x}+3=2\sqrt{4+3x-x^2}.$$

ОДЗ:

$$\begin{cases} x+1\geq 0 \\ 4+3x-x^2\geq 0 \\ 4-x\geq 0 \end{cases} \Rightarrow \begin{cases} x\geq -1 \\ (x+1)(4-x)\geq 0 \\ x\leq 4 \end{cases} \Rightarrow x\in[-1;4].$$

Введём замену $t=\sqrt{x+1}-\sqrt{4-x}$.

Заметим, что $t^2=\left(\sqrt{x+1}-\sqrt{4-x}\right)^2=x+1+4-x-$

$-2\sqrt{(x+1)(4-x)}=5-2\sqrt{(x+1)(4-x)}$, т.е

$2\sqrt{(x+1)(4-x)}=5-t^2$.

Т.к. $4+3x-x^2=(x+1)(4-x)$ (Разложение по формуле,

корни уравнения $4+3x-x^2=0$, или $x^2-3x-4=0$

находятся из теоремы Виета: $\begin{cases} x_1x_2=-4 \\ x_1+x_2=3 \\ D=9+4\cdot 4>0 \end{cases}$,

т.е $x_1=-1$; $x_2=4$, тогда $-(x^2-3x-4)=-(x+1)(x-4)=$

$=(x+1)(4-x)$, то $2\sqrt{4+3x-x^2}=2\sqrt{(x+1)(4-x)}$,

т.е равно $5-t^2$.

211007476 (U281646 M1277254)

Имеем:

$$t+3=5-t^2$$

$$t^2+t-2=0$$

Дискриминант:

$$D=1+4\cdot 2=9 \Rightarrow t_{1,2}=\frac{-1\pm\sqrt{9}}{2}=-2 \text{ и } 1.$$

Имеем 2 случая:

$$\left[\begin{array}{l}\sqrt{x+1}-\sqrt{4-x}=1 \quad (1)\\ \sqrt{x+1}-\sqrt{4-x}=-2 \quad (2).\end{array}\right.$$

(1) $\left(\sqrt{x+1}-\sqrt{4-x}\right)^2=1$

$$5-2\sqrt{(x+1)(4-x)}=1$$

$$2=\sqrt{(x+1)(4-x)} \quad |^2$$

$$4=(x+1)(4-x)$$

$$4=4+3x-x^2$$

$$x^2-3x=0$$

$x(x-3)=0$, т.е $\left[\begin{array}{l}x=0\\ x-3=0\end{array}\right.$, т.е $\left[\begin{array}{l}x=0\\ x=3\end{array}\right.$

(произведение равно нулю, когда ~~хотя~~ хотя бы 1 из множителей 0).

211007476 (U281646 M1277234)

② $\sqrt{x+1} - \sqrt{4-x} = -2$

$\left(\sqrt{x+1} - \sqrt{4-x}\right)^2 = 4$

$5 - 2\sqrt{(x+1)(4-x)} = 4$

$\frac{1}{2} = \sqrt{(x+1)(4-x)}$

$\frac{1}{4} = (x+1)(4-x)$

$\frac{1}{4} = -x^2 + 3x + 4$

$x^2 - 3x - \frac{15}{4} = 0$

Дискрим.:

$D = 9 + 15 = 24.$

$x_{1,2} = \frac{3 \pm \sqrt{24}}{2} = \frac{3 \pm 2\sqrt{6}}{2}$, т.е $\frac{3-2\sqrt{6}}{2}$ и $\frac{3+2\sqrt{6}}{2}$.

~~В ходе~~ Могли получиться лишние корни, при возведении в квадрат поэтому проверим их подстановкой в уравнение

0: $\sqrt{1} - \sqrt{4} + 3 = 2\sqrt{4+3\cdot 0-0}$

$2 \neq 4$. – не подходит

3: $\sqrt{4} - \sqrt{1} + 3 = 2\sqrt{4+9-9}$

$4 = 4$ – подходит

211007476 (U281646 M1277254)

$$\frac{3-2\sqrt{6}}{2}: \sqrt{\frac{3-2\sqrt{6}}{2}+1} - \sqrt{4-\frac{3-2\sqrt{6}}{2}}+3 \overset{?}{=}$$

$$= 2\sqrt{4+3\cdot\frac{3-2\sqrt{6}}{2}-\frac{(3-2\sqrt{6})^2}{4}}$$

~~Лемма~~

$$\sqrt{\frac{5-2\sqrt{6}}{2}} - \sqrt{\frac{5+2\sqrt{6}}{2}}+3 = 2\sqrt{4+\frac{3(3-2\sqrt{6})}{2}-\frac{(3-2\sqrt{6})^2}{4}}$$

Поскольку $5-2\sqrt{6} = 2-2\cdot\sqrt{3}\cdot\sqrt{2}+3 = (\sqrt{2}-\sqrt{3})^2$,

аналогично $5+2\sqrt{6} = (\sqrt{2}+\sqrt{3})^2$, то:

$$\frac{|\sqrt{2}-\sqrt{3}|}{\sqrt{2}} - \frac{|\sqrt{3}+\sqrt{2}|}{\sqrt{2}}+3 \overset{?}{=} 2\sqrt{4+3\cdot\frac{3-2\sqrt{6}}{2}-\frac{(3-2\sqrt{6})^2}{4}}$$

$\sqrt{3}>\sqrt{2}$, поэтому $\dfrac{\sqrt{3}-\sqrt{2}-\sqrt{3}-\sqrt{2}}{\sqrt{2}}+3 \overset{?}{=}$

$$\overset{?}{=} 2\sqrt{\left(\frac{3-2\sqrt{6}}{2}+1\right)\left(4-\frac{3-2\sqrt{6}}{2}\right)}$$

$$3-\sqrt{2} \overset{?}{=} 2\sqrt{\frac{(\sqrt{3}-\sqrt{2})^2}{2}\cdot\frac{(\sqrt{3}+\sqrt{2})^2}{2}}$$

$3-\sqrt{2} \overset{?}{=} |\sqrt{3}-\sqrt{2}|\,|\sqrt{3}+\sqrt{2}|$ (т.к. $\sqrt{3}-\sqrt{2}>0$, и $\sqrt{3}+\sqrt{2}>0$)

211007476 (U281846 M1277254)

$3-\sqrt{2} \overset{?}{=} 3-2.$

$2 \neq \sqrt{2}$, т.к. $4 \neq 2$ – не подходит.

$$\frac{3+2\sqrt{6}}{2}: \sqrt{\frac{3+2\sqrt{6}+2}{2}} - \sqrt{4-\frac{3+2\sqrt{6}}{2}}$$

$$+3 \overset{?}{=} 2\sqrt{4+3\cdot\frac{3+2\sqrt{6}}{2}-\left(\frac{3+2\sqrt{6}}{2}\right)^2}$$

$$\sqrt{\frac{7+2\sqrt{6}}{2}} - \sqrt{\frac{5-2\sqrt{6}}{2}} + 3 \overset{?}{=}$$

$$2\sqrt{\frac{7+2\sqrt{6}}{2}\cdot\frac{5-2\sqrt{6}}{2}}$$

Т.к. $7+2\sqrt{6} = (\sqrt{6})^2 + 2\cdot\sqrt{6}\cdot 1 + 1^2 = (\sqrt{6}+1)^2$, то:

$$\frac{\sqrt{6}+1}{\sqrt{2}} - \frac{\sqrt{3}-\sqrt{2}}{\sqrt{2}} + 3 \overset{?}{=} (\sqrt{6}+1)(\sqrt{3}-\sqrt{2})$$

$$\sqrt{6}+1 - \sqrt{3}+\sqrt{2}+3\sqrt{2} \overset{?}{=} \sqrt{18}-\sqrt{12}+\sqrt{3}-\sqrt{2}$$

$$\sqrt{6}+1 - \cancel{\sqrt{3}}+\sqrt{2}+\cancel{3\sqrt{2}} \overset{?}{=} \cancel{3\sqrt{2}} - \cancel{2\sqrt{3}}+\sqrt{3}-\sqrt{2}$$

$2\sqrt{2} \overset{?}{=} -1-\sqrt{6}$, неравно, т.к. $2\sqrt{2} > 0 > -1-\sqrt{6}$,

211007476 (U281646 M1277254)

тогда подходит только 3.

Ответ: 3.

№1

а)

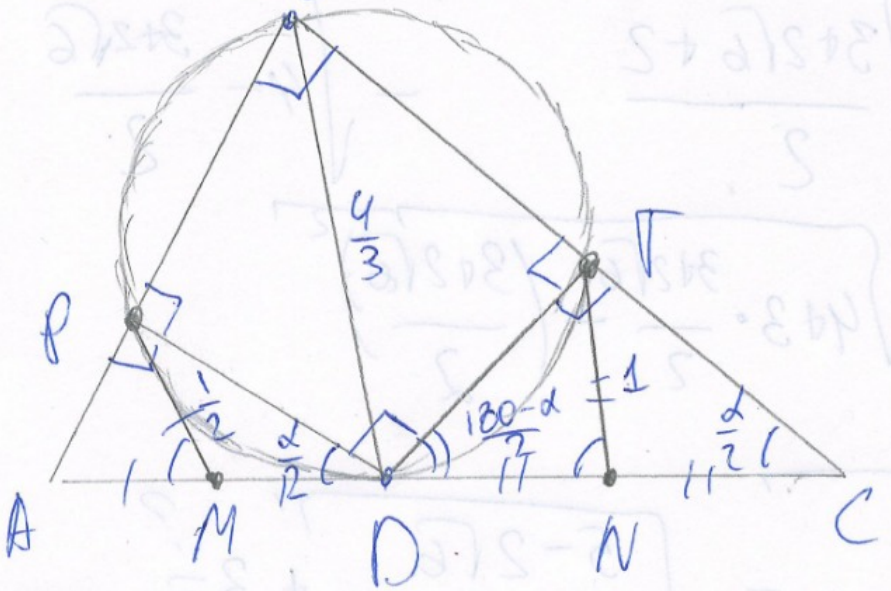

Т.к. BD – диаметр окружности, то ∠BTD = ∠BPD = 90°, как углы, опирающиеся на диаметр, тогда

PT ⊥ BC и AB ⊥ PD, значит, △APD и △DTC – прямоуг.

Т.к. M – середина AD => PM – медиана в △APD, проведенная из прямого угла => по св-ву PM = AM = MD,

аналогично TN = DN = NC (N – середина DC).

Т.к. PM ∥ TN, то ∠PMA = ∠TND как соответ. углы при AC – секущей и PM ∥ TN.

△PMD и △TND – р/б, т.к. TN = DN и PM = MD, тогда ∠MPD = ∠PDM и ∠NDT = ∠DTN как углы при основании. Пусть ∠TND = ∠PMA = α.

Тогда в △PMD, ∠PMA – внешний угол =>

211007476 (U281646 M1277254)

$\angle PMA = \angle MPD + \angle PDM = 2\angle MPD \Rightarrow \angle MDP = \frac{\alpha}{2}$.

В $\triangle DNT$:

$\angle DTN + \angle TND + \angle TDN = 180^\circ$ (по теореме о сумме углов)

Тогда $\angle TDN = \frac{180 - \angle TND}{2} = \frac{180-\alpha}{2}$.

Тогда, т.к. $\angle MDP + \angle PDT + \angle TDN = 180^\circ$ (составляет развернутый угол) $\Rightarrow \angle PDT = 180 - \frac{180-\alpha}{2} + \frac{\alpha}{2} =$
$= 90^\circ$.

Т.к. $PBTD$ – вписанный $\Rightarrow \angle PBT + \angle PDT = 180^\circ \Rightarrow$
$\angle PBT = 90^\circ = \angle ABC$.

б) Из пред. пункта $\Rightarrow$ что $PBTD$ – прямоугольник (все углы на чертеже были отмечены в п. а))

$S_{\triangle ABC} = S_{PBTD} + S_{\triangle APD} + S_{\triangle DTC} =$
$= PD \cdot DT + \frac{1}{2} AP \cdot PD + \frac{1}{2} \cdot DT \cdot TC$ (по формуле)

Т.к. $TN = DN = NC = 1 \Rightarrow DC = 2TN = 2$, аналогично
$AD = 2PM = 1$.

Т.к. $\angle TCD = 90 - \angle TDN = \frac{\alpha}{2}$ (т.к. $\triangle DTC$ – прям.) $\Rightarrow$
$\Rightarrow \triangle DTC \sim \triangle APD$ по двум углам (прямой и $\frac{\alpha}{2}$)

211007476 (U281646 M1277254)

тогда $\frac{DC}{AD} = \frac{TC}{PD} = 2 \Rightarrow TC = 2PD$.

Из теоремы Пифагора:

$DT^2 = DC^2 - TC^2 = 4 - 4PD^2$.

Т.к. $PBTD$ – прямоуг. $\Rightarrow BT = PD$ (по св-ву), тогда по теореме Пифагора:

$BT^2 + DT^2 = BD^2$

$PD^2 + DT^2 = \frac{16}{9}$

$PD^2 + 4 - 4PD^2 = \frac{16}{9}$.

$\frac{20}{9} = 3PD^2$

$\sqrt{\frac{20}{27}} = PD$ ($PD > 0$, отр. корень не имеет смысла)

$TC = 2\sqrt{\frac{20}{27}} = 2PD$

$DT = \sqrt{4 - 4PD^2} = \sqrt{4 - 4 \cdot \frac{20}{27}} = \sqrt{\frac{28}{27}}$

$AP = \sqrt{AD^2 - PD^2} = \sqrt{1 - \frac{20}{27}} = \sqrt{\frac{7}{27}}$ (из теоремы Пифагора.

$S_{\Delta ABC} = \frac{1}{2} \cdot \sqrt{\frac{7}{27}} \cdot \sqrt{\frac{20}{27}} + \sqrt{\frac{20}{27}} \cdot \sqrt{\frac{28}{27}} + \frac{1}{2}\sqrt{\frac{28}{27}} \cdot 2\sqrt{\frac{20}{27}} =$

211007476 (U281646 M1277254)

$= \frac{\sqrt{35}}{3}$. Ответ: а) $90°$ б) $\frac{\sqrt{35}}{3}$

№3

Д/м $2a^2-12ax-6ay+x^2+2xy+5y^2=0$.

Пусть есть разложение вида

$$(\alpha a+\beta y)^2+(\gamma x+\varepsilon y)^2+(\varphi a+\psi y)^2=0$$

$$\alpha^2a^2+2\alpha a\beta y+\beta^2y^2+\gamma^2x^2+2\gamma x\varepsilon y+\varepsilon^2y^2+$$

$$+\varphi^2a^2+2\varphi a\psi y+\psi^2y^2=0.$$

$$a^2(\alpha^2+\varphi^2)+2\alpha\beta(ay)+(\varepsilon^2+\psi^2)y^2+$$

$+$

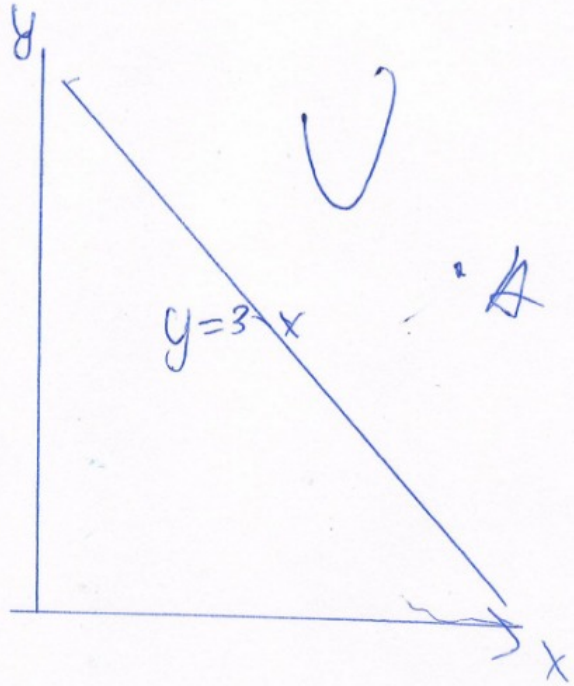

Часть 2

Олимпиада: **Математика, 10 класс (2 часть)**

Шифр: **211007476**

ID профиля: **281646**

Вариант 12

Чистовик

№ 6.

1

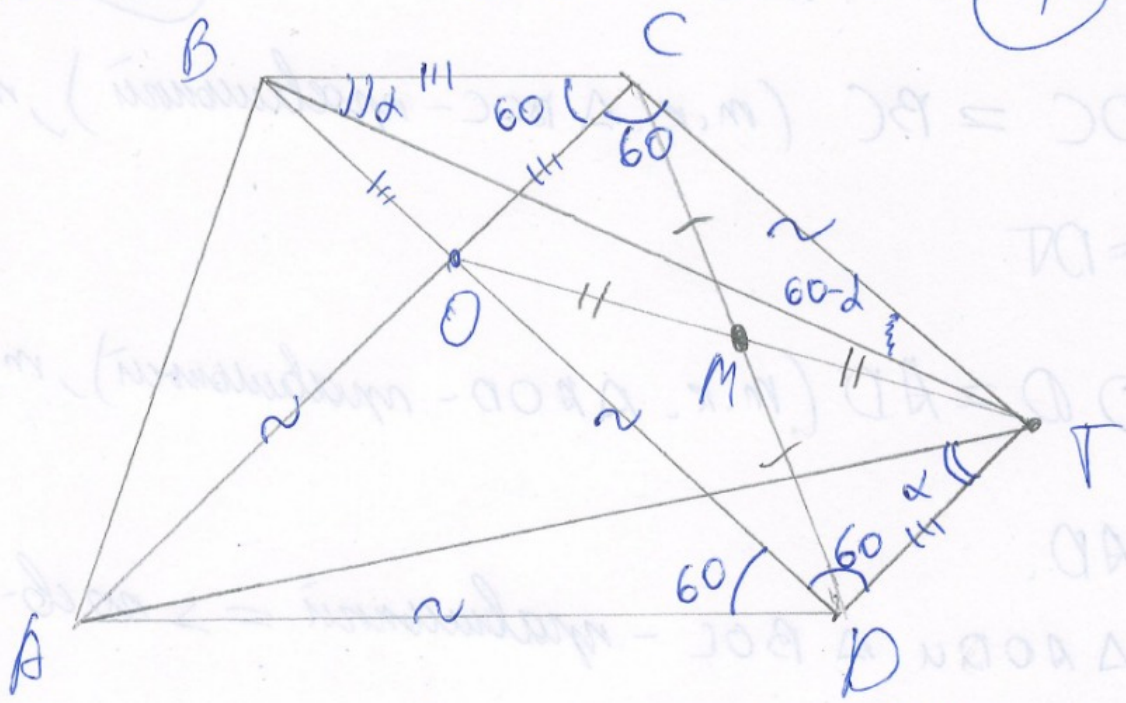

а) По определению симметрии, $OM = MT$, где M – середина CD (из условия). Т.к. $CM = MD$ и $OM = MT$ (M – середина CD), то по признаку $CTDO$ – параллелограмм, тогда по св-ву, $OC = DT$, и $OD = CT$. $\angle COD$ – внешний $\angle \triangle AOD$, а значит $\angle COD = \angle OAD + \angle ODA$. Т.к. по условию $\triangle AOD$ – правильный, то по св-ву $\angle OAD = \angle ODA = 60°$, значит $\angle COD = 120°$. Т.к. $CTDO$ – пар-мм, то $CT \parallel OD$ и $OC \parallel DT$ (по определению), значит $\angle COD + \angle OCT = 180°$ (~~по св~~ AC – секущая при $CT \parallel OD$). Значит $\angle OCT = 180 - 120 = 60°$. По св-ву парал-мма, $\angle OCT = \angle ODT = 60°$ (противоположные углы)

211007476 (U281646 M1270255)

Р/м $\triangle BCT$ и $\triangle ATD$. Чистовик (2)

$DT = OC = BC$ (т.к. $\triangle BOC$ - правильный), т.е

$BC = DT$

$CT = OD = AD$ (т.к. $\triangle AOD$ - правильный), т.е

$CT = AD$.

Т.к. $\triangle AOD$ и $\triangle BOC$ - правильный => по св-ву

$\angle$ ~~BO~~ $BCO = \angle ODA = 60^\circ$.

Тогда, из ранее написанного ($\angle OCT = \angle ODT = 60^\circ$),

$\angle ADT = \angle ODA + \angle ODT = 60^\circ + 60^\circ = 120 = 60^\circ + 60^\circ =$

$= \angle BCO + \angle OCT = \angle BCT$, т.е $\angle ADT = \angle BCT = 120^\circ$.

Тогда по ~~первому~~ $\triangle BCT = \triangle ATD$ по двум сторонам и

углу между ними => $BT = AT$, $\angle CBT = \angle ATD$

Пусть $\angle CBT = \alpha$, тогда $\angle ATD = \alpha$.

Из суммы (180°) углов $\triangle BCT$:

$\angle CBT + \angle BCT + \angle CTB = 180^\circ$ ($\angle BCT = 120^\circ$; $\angle CBT = \alpha$),

получим: $\angle CTB = 60 - \alpha$.

Т.к. $CTDO$ - пар-мм, то противолежащие углы

равны, т.е. $\angle CTD = \angle COD = 120^\circ$ (из ранее написанного)

~~$\angle COD =$~~ $\angle CTD = \angle CTB + \angle BTA + \angle ATD = 120^\circ$ (составлена)

211007476 (U281646 M1277255)

Чистовик ③

$\angle BTA = 120 - \angle CTB - \angle ATD = 120 - 60 + \alpha - \alpha = 60°$.

Теперь р/м $\triangle ABT$.

В нём: $BT = AT$ и $\angle BTA = 60°$. По ~~св-ву~~ признаку, если какие-то две стороны $\triangle$ равны и угол между ними $60° \Rightarrow$ этот $\triangle$ правильный, т.е $\triangle ABT$ – правильный

ч.т.д.

б) Будем пользоваться результатами п. а)

Найдём BT.

Т.к. $\underbrace{AD = OD}_{\triangle AOD - \text{правильный}} = CT$ ($CTDO$ – пар-мм), то р/м $\triangle BCT$.

По теореме Косинусов:

$BT^2 = BC^2 + CT^2 - 2BC \cdot CT \cos\angle BCT$.

$BC = 2$; $CT = 4$; $\angle BCT = 120°$ (из п. а)) $\Rightarrow \cos\angle BCT = -\frac{1}{2}$.

Тогда

$BT^2 = 4 + 16 - 2 \cdot 4 \cdot 2 \cdot \left(-\frac{1}{2}\right) = 20 + 8 = 28 \Rightarrow$

$BT = \sqrt{28}$ (отр. длина не имеет смысла)

211007476 (U281646 M1277255)

Площадь $\triangle ABT$ по формуле:

$S_{\triangle ABT} = \frac{1}{2} AT \cdot BT \cdot \sin\angle BTA = \frac{1}{2} \cdot \sqrt{28} \cdot \sqrt{28} \cdot \frac{\sqrt{3}}{2} =$

Чистовик ④

$7\sqrt{3}$. ($\triangle$ правильный, т.к. $\angle BTA = 60°$, $BT = AT$ (из п.а))

По формуле, площадь ABCD равна половине произведения ~~сред~~ длин диагоналей на синус угла между ними, т.е

$$S_{ABCD} = \frac{1}{2} \cdot BD \cdot AC \cdot \sin\angle AOD.$$

Т.к. $BC = OC = BO = 2$ ($\triangle BOC$ - правильный), и

$AO = OD = AD = 4$ ($\triangle AOD$ - правильный) $\Rightarrow$

$BD = BO + OD = 6 = AC = AO + OC$.

$\sin\angle AOD = \sin 60° = \frac{\sqrt{3}}{2}$ (т.к. $\triangle AOD$ - прав.)

$$S_{ABCD} = \frac{1}{2} \cdot 6 \cdot 6 \cdot \frac{\sqrt{3}}{2} = 9\sqrt{3}.$$

Искомое соотношение:

$$\frac{S_{\triangle ABT}}{S_{ABCD}} = \frac{7\sqrt{3}}{9\sqrt{3}} = \frac{7}{9}.$$

Ответ: а) Доказано б) $\frac{7}{9}$.

211007476 (U281646 M1277255)

Чистовик (5)

№4.

$$\begin{cases} \frac{1}{x^2+y^2} + x^2y^2 = \frac{5}{4} \\ 2x^4+2y^4+5x^2y^2 = \frac{9}{4} \end{cases}$$

ОДЗ: $x^2+y^2 \neq 0$.

Заметим, что $x^2+y^2=0$, когда $x=y=0$, т.к. $x^2 \geq 0$ и $y^2 \geq 0$ (очевидное нер-во), а равенство достигается при $x=y=0$.

Но в этом случае во втором уравнении системы:

$2\cdot 0^4+2\cdot 0^4+5\cdot 0^2\cdot 0^2 = 0 \neq \frac{9}{4}$. Поэтому одновременно не могут равны нулю x и y.

Введём замену: $a=x^2+y^2$; $b=x^2y^2$.

Преобразуем нижнее уравнение:

$$2x^4+2y^4+5x^2y^2=\frac{9}{4}$$

$$2(x^4+y^4+2\cdot x^2\cdot y^2)+x^2y^2=\frac{9}{4}$$

$$2(x^2+y^2)^2+x^2y^2=\frac{9}{4}.$$

С учётом замены имеем:

$$\begin{cases} \frac{1}{a}+b=\frac{5}{4} \quad (1) \\ 2a^2+b=\frac{9}{4} \quad (2). \end{cases}$$

211007476 (U281646 M1277255)

Вычтем (1) из (2), тогда:

6 Чистовик

$$2a^2+b-\frac{1}{a}-b=\frac{9}{4}-\frac{5}{4}.$$

$$2a^2-\frac{1}{a}=1.$$

(учитывая того, что $a\neq 0$ ни при каких x и y (доказано ранее) (в этой системе)), имеем право домножить на a:

$$2a^3-1=a.$$

$$2a^3-a-1=0.$$

$$a^3-a+a^3-1=0$$

$$a(a^2-1)+(a-1)(a^2+a+1)=0.$$

$$(a-1)\left(a(a+1)+a^2+a+1\right)=0$$

$$(a-1)(2a^2+2a+1)=0.$$

тогда:

$$\left[\begin{array}{ll} a-1=0 & (1) \\ 2a^2+2a+1=0. & (2) \end{array}\right.$$

(1): $a-1=0 \Rightarrow a=1.$

(2) $2a^2+2a+1=0.$

211007476 (U281646 M1277255)

Дискриминант: $D=4-4\cdot 1\cdot 2=-4<0$ т.е действ. корней нет. Значит, возможен только $a=1$.

Тогда по (1): (I) Чистовик

$\frac{1}{1} + b = \frac{5}{4}$.

$b = \frac{1}{4}$.

Мы возвращаемся к x и y:

$$\begin{cases} x^2+y^2=1 \\ x^2y^2=\frac{1}{4}. \end{cases}$$

Заметим, что $x \neq 0$ и $y \neq 0$, иначе $x^2y^2=0 \neq \frac{1}{4}$.

На всякий случай, проверим, что $x \neq 0$ и $y \neq 0$ в исходном уравнении. Предположим, что $x=0$. (с $y=0$ аналогичная ситуация). (уравнение симметричное)

Тогда

$$\begin{cases} \frac{1}{y^2}+0=\frac{5}{4} \quad (1) \\ 2y^4=\frac{9}{4} \quad (2) \end{cases}$$

, тогда поскольку $y \neq 0$ (иначе верхнее урав. не сущ.),

то можем возвести в квадрат (1) и домножить на (2):

$$2y^4 \cdot \frac{1}{y^4} = \frac{25}{16} \cdot \frac{9}{4}.$$

211007476 (U281646 M1277255)

$$2 = \frac{25 \cdot 9}{64} = \frac{180+45}{64} = \frac{225}{64} \neq 2, \text{ т.к. } 64 \cdot 2 \neq 225.$$

$(128 \neq 225)$

(8) Чистовик

Значит, предположение верное, а $y \neq 0$ и $x \neq 0$.

Тогда имеем право на деление на x^2:

$$\begin{cases} x^2+y^2=1 & (1) \\ y^2=\dfrac{1}{4x^2} \end{cases}$$

$$(1)\ x^2+y^2=x^2+\frac{1}{4x^2}=1.$$

$$\frac{4x^4-4x^2+1}{4x^2}=0.$$

$$\frac{(2x^2-1)^2}{4x^2}=0.$$ Т.к. $x \neq 0$, значит, $(2x^2-1)^2=0$,

т.е $2x^2=1$, или $x^2=\frac{1}{2}$, или $x=\pm\frac{\sqrt{2}}{2}$.

Подставим $x^2=\frac{1}{2}$ в (1):

$y^2+\frac{1}{2}=1$

$y^2=\frac{1}{2}$, т.е $y=\pm\frac{\sqrt{2}}{2}$.

Поскольку все сомножители в квадрате, то подходят все возможные комбинации $(x;y)$. Тогда:

211007476 (U281646 M1277255)

Ответ: $\left(-\frac{\sqrt{2}}{2};-\frac{\sqrt{2}}{2}\right)$; $\left(\frac{\sqrt{2}}{2};\frac{\sqrt{2}}{2}\right)$; $\left(-\frac{\sqrt{2}}{2};\frac{\sqrt{2}}{2}\right)$; $\left(\frac{\sqrt{2}}{2};-\frac{\sqrt{2}}{2}\right)$

№ 5 (9) Чистовик

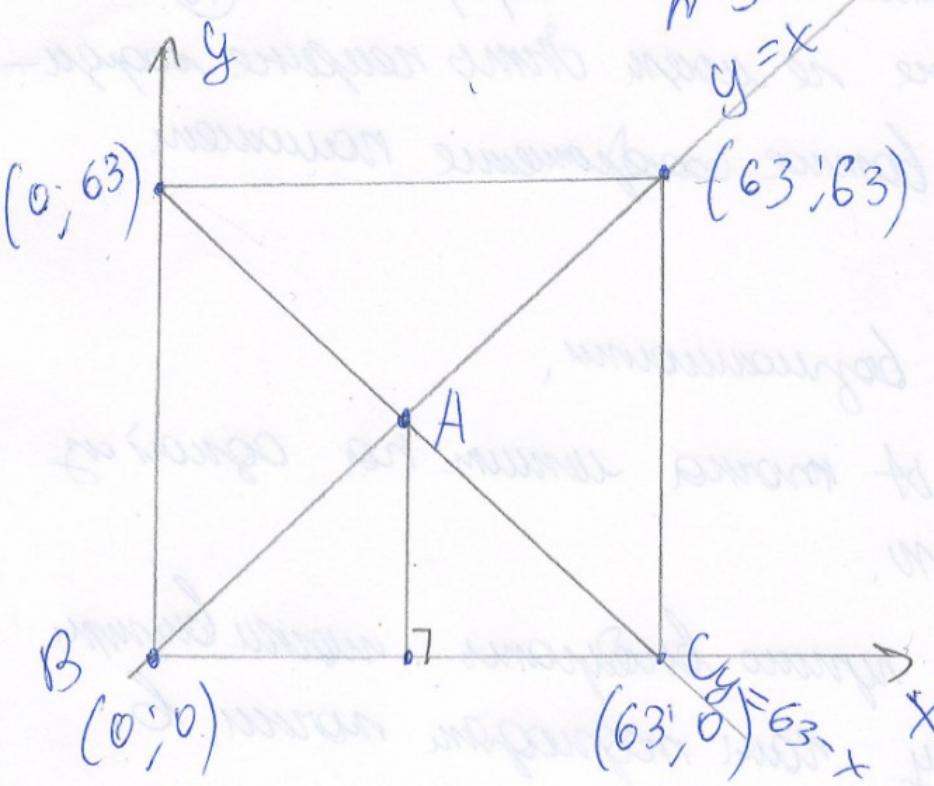

Заметим, что оба уравнения задают диагонали квадрата, т.к. первая прямая проходит через точки (0;0) и (63;63) (0=0 и 63=63), а вторая прямая $y=63-x$ проходит через точки (0;63) и (63;0), т.к. 63=63−0 и 0=63−63=0.

Докажем, что точка пересечения диагоналей A не лежит в сетке. Действительно по св-ву квадрата, проекция точки пересечения диагоналей на сторону BC квадрата совпадает с серединой стороны BC, координата которой $\frac{63+0}{2}$ (по формуле $\left(\frac{63+0}{2};0\right)$, т.е $(31,5;0)$. Поскольку это проекция,

211007476 (U281646 M1277255)

то и ~~по~~ у точки A такая же x – координата. (70) Чистовик

Но у точек в сетке не может быть нецелые координаты. (!). Это важное соображение пригодится позже.

У нас есть две возможности.

1) Малого ОДН A точка лежит на одной из указанных прямых.

Заметим, что нам нужно выбирать точки внутри квадрата, поэтому нам подходят точки в таком диапазоне ($1 \le x \le 62$ и $1 \le y \le 62$) точки $(x; y)$. ~~Первую точку выберем~~ Первую координату выберем 62 способами (1, 2, 3 ..., 62, как при счете), аналогично с y-координатой). А всего допустимых точек $62 \cdot 62 = 3844$. Заметим, что на прямой $x = y$ ~~(x; y)~~ допустимых точек ровно 62 (т.к. выбираем x-коор. 62 способами ($1 \le x \le 62$), а y-координата выражается однозначно, $y = x$, следовательно y не выйдет из диапазона. Аналогично с $y = 63 - x$, т.к. она симметрична прямой $y = x$ от точки A, а значит у неё столько же допустимых точек, т.е 62.

211007476 (U281646 M1277255)

№0 (1), у этих прямых в сетке нет общих точек, а значит это две самостоятельные прямые. Тогда у нас есть $62 \times 62 = 124$ способа выбрать первую точку. А вторую точку мы не можем выбрать, если у нее такая же x-коорд. или y-коорд. (следует из условия, в этом случае прямая будет парал. оси координат). Т.е мы можем x-коорд. из диапазона $1 \le x \le 62$ заняти, а y-коорд. из диапазона $1 \le y \le 62$ заняти. Значит, остается 61 способ выбрать x-координату и 61 способ выбрать y-коорд., т.е всего $61 \cdot 61 = 3721$. Но, в эти ~~спо~~ способы и входят точки, которые есть на прямых $y = x$ и ~~63~~ $y = 63 - x$, их, как уже было ранее сказано, 124, но мы уже 1 „заблокировали" ~~т.е~~ (исходная точка), осталось заблокировать ещё $124 - 1 = 123$ точки, т.е допустимых способов выбрать вторую точку: $3721 - 123 = 3598$. ~~Так~~ Т.е всего способов по правилу произведения $3598 \cdot 124 = 446152$, т.к. все способы различны (потому что первая точка

211007476 (U281646 M1277255)

в колоде 3593 способов различна. (12) Чистовик

2) Две точки на указанных прямых

2.1) Они на одной прямой.

Поскольку x — координата y-ков не может совпадать (иначе совпадёт y-коор.), то мы можем р/м все пары из диапазона ($1 \le x \le 62$). Первую точку выбираем 62 способ, вторую — 61. Т.к. точки одинаковые, то разделим на 2, по 2 так 2 прямые, получаем всего способов: $62 \cdot 61 = 3782$.

2.2) Они на разных прямых.

Первую точку выбираем 62 способами из диапазона. Т.к. нельзя, чтобы точки имели одну и ту же x — или y — коор., то первая точку выкинем 2 точки из диапазона (они попадают, т.к. это параллельные прямые) (на рисунке).

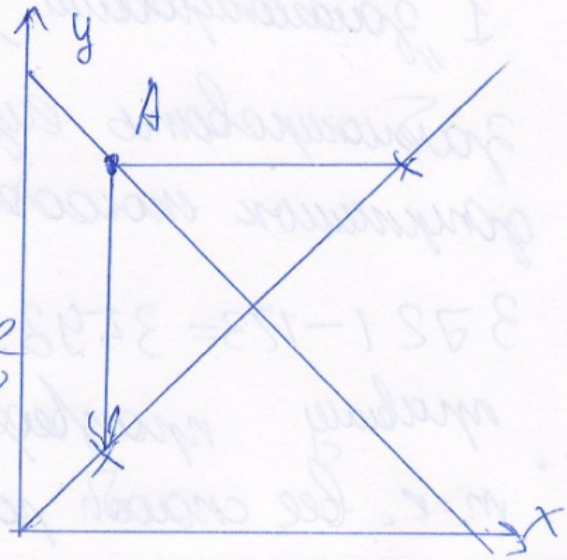

Т.к. первую точку — 62 способа, вторую точку — из $62-2=60$ способов. Т.к. прямые различные, то всего способов $62 \cdot 60 = 3720$.

211007476 (U281646 M1277255)

Значит, всего способов из п. 1), 2.1) и 2.2):

$446152 + 3720 + 3782 = 453654$

Ответ: 453654

13 Чистовик

211007476 (U281646 M1277255)

$\sqrt{3}+4\sqrt{3}+4\sqrt{3}=9\sqrt{3}.$

$\frac{1}{2}\,6\cdot 6\cdot \sin\frac{\sqrt{3}}{2}=$ ~~$18\sqrt{3}$~~

$(a-1)$.

~~$9\sqrt{3}$~~ Черновик

$2a^3-a-1=0.$

$\frac{7\sqrt{3}}{9\sqrt{3}}=\frac{7}{9}.$

$a^3-a+a^3-1=0.$

$$\begin{cases}\frac{1}{x^2+y^2}+x^2y^2=\frac{5}{4}\\ 2x^4+2y^4+5y^2x^2=\frac{9}{4}.\end{cases}$$

$a(a^2-1)+(a-1)(a^2+a+1)$

~~$a^3+a^2+a-a^2-a-1$~~

$x^2+y^2\neq 0.$

$2(x^4+y^4+2y^2x^2)+y^2x^2=\frac{9}{4}.$

$$\begin{cases}2(x^2+y^2)^2+y^2x^2=\frac{9}{4}\\ \frac{1}{x^2+y^2}+x^2y^2=\frac{5}{4}.\end{cases}$$

$a=x^2+y^2$

$b=x^2y^2.$

$2a^2-\frac{1}{a}+b-b=1.$

$$\begin{cases}2a^2+b=\frac{9}{4}\\ \frac{1}{a}+b=\frac{5}{4}.\end{cases}$$

$2a^2-\frac{1}{a}=1.$

$2a^3-1=a.$

211007476 (U281646 M1277255)

$a(a-1)(a+1)+(a-1)(a^2+a+1)=0.$

$(a-1)(a^2+a+a^2+a+1)=0$

$(a-1)(2a^2+2a+1)=0.$ Черновик

$\left[\begin{array}{l} 2a^2+2a+1=0 \\ a=1 \end{array}\right.$ $D=4-4\cdot1\cdot2<0.$

$\pm\frac{\sqrt{2}}{2}$ $\pm\frac{\sqrt{2}}{2}$

$\cancel{a^2+2a+1+a^2=0.}$

$\cancel{(a+1)^2+(a^2)=0}$

$x\neq0;\ y\neq0.$

$\frac{1}{1}+b=\frac{5}{4}$

$b=\frac{1}{4}.$

$\begin{cases} x^2+y^2=1 \\ x^2y^2=\frac{1}{4}. \end{cases}$ $\pm\frac{\sqrt{2}}{2}$

$y^2=\frac{1}{4x^2}.$ $2x^2-1=0.$

$x^2+\frac{1}{4x^2}=1.$ $(2x^2-1)^2$ $2x^2=1$

$x^2=\frac{1}{2}.$

$\frac{4x^4-4x^2+1}{4x^2}=0.$ $x=\pm\sqrt{\frac{1}{2}}.$

211007476 (U281646 MX277255)

а)

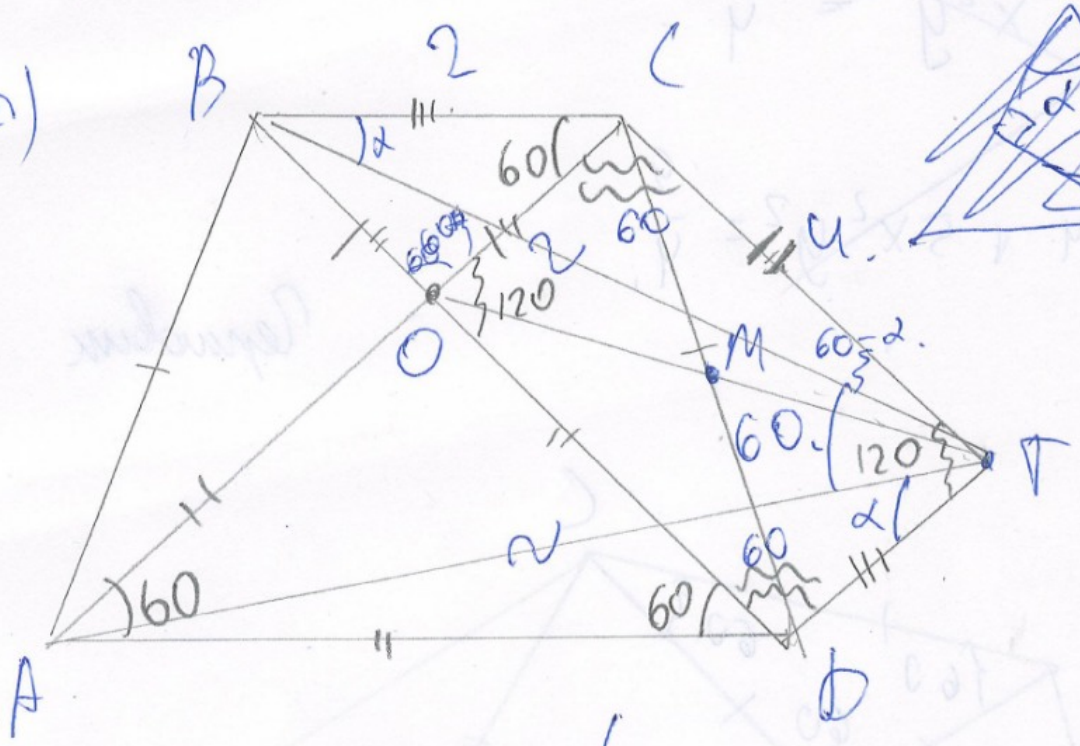

Черновик

$\frac{1}{2} 28 \cdot \sin 60^\circ = 28 \frac{\sqrt{3}}{2} = 7\sqrt{3}$.

$OD = CT$

$BC = DT$

$\angle BCT = 60 + \angle OCT = 60 + \angle ADT = \angle ADT$

$\angle COD = 120^\circ$ (внешний $\angle \triangle AOD$) $= \angle OCT = \angle ODT = 60^\circ$

$\angle CBT = \alpha \Rightarrow \angle CTB = 60 - \alpha$

$\parallel$

$\angle ATD$ ($\triangle ADT = \triangle BCT$)

$\cos 120^\circ = -\cos 60^\circ = -\frac{1}{2}$.

$BT = \sqrt{28}$

$BT^2 = 2^2 + 16 - 2 \cdot 2 \cdot 4 \cdot \cos 120^\circ =$

$= 4 + 16 + 2 \cdot 2 \cdot 4 \cdot \frac{1}{2} = 28$

$\frac{1}{2} \cdot 2 \cdot 2 \cdot \frac{\sqrt{3}}{2} + \frac{1}{2} \cdot 4 \cdot 4 \frac{\sqrt{3}}{2} + \frac{1}{2} \cdot 2 \cdot 4 \cdot \frac{\sqrt{3}}{2}$

211007476 (U281646 M1277255)

$$\begin{cases} \cancel{\dfrac{1}{x^2+y^2} + x^2y^2 = \dfrac{5}{4}} \\ \cancel{2x^4+2y^4+5x^2y^2 = \dfrac{9}{4}.} \end{cases}$$

Черновик

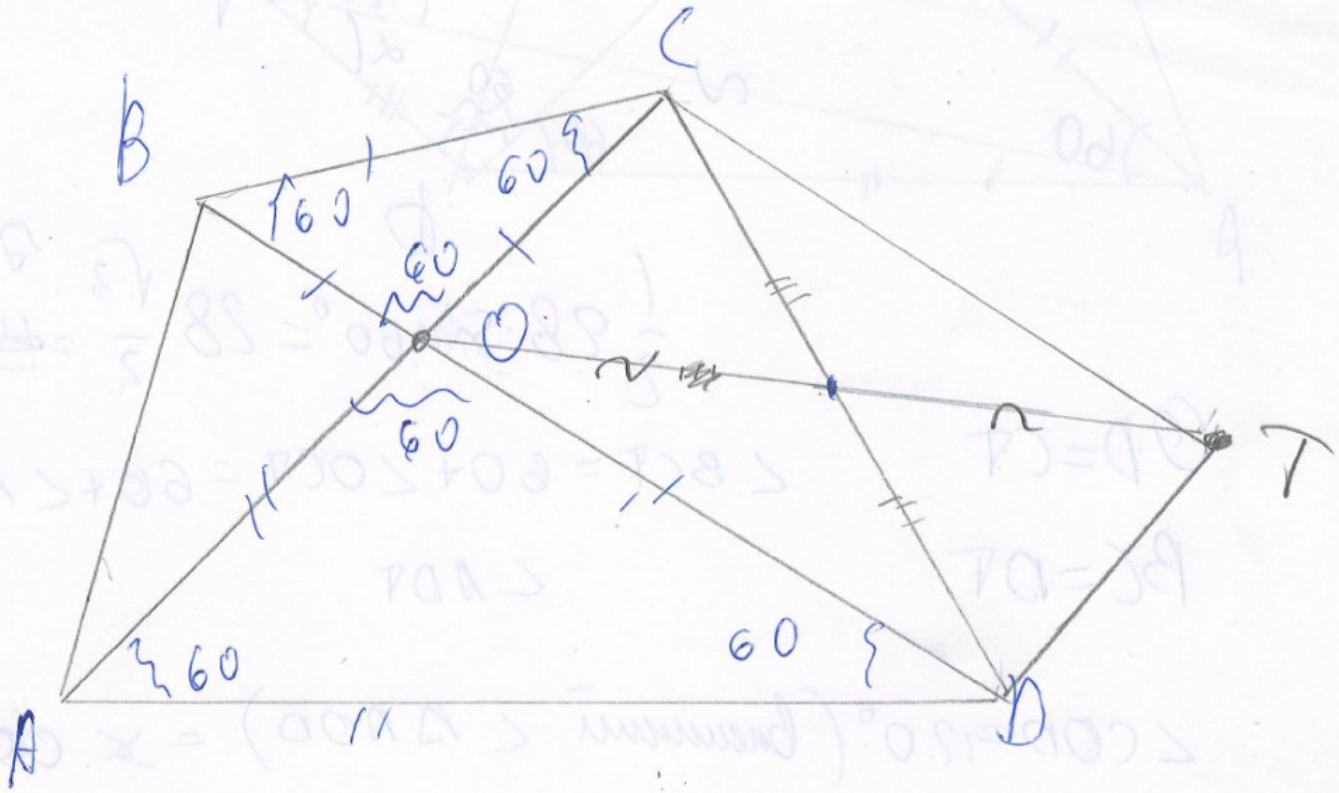

$$\frac{1}{2}\,\frac{\sqrt{3}}{2}\cdot 16+\frac{\sqrt{3}}{2}\cdot 4+\frac{\sqrt{3}}{2}\cdot 8+\frac{\sqrt{3}}{2}\cdot 8=$$

$$=\frac{1}{2}\cdot\frac{\sqrt{3}}{2}(16+20)=$$

$$=9\sqrt{3}$$

г) две точки.

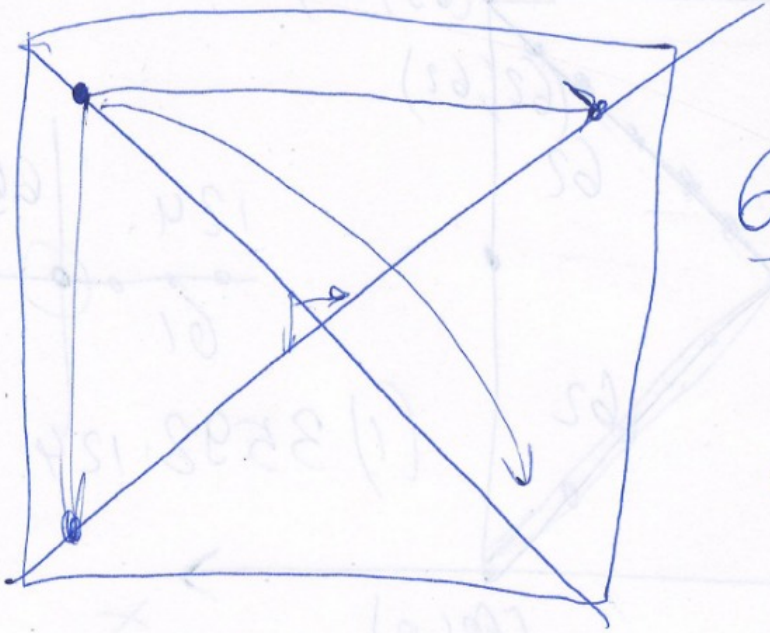

Перпендикулярно прямой

$62 \cdot 60 = 3720.$

$$\begin{array}{r} 62 \\ \cdot 60 \\ \hline 3720 \end{array}$$

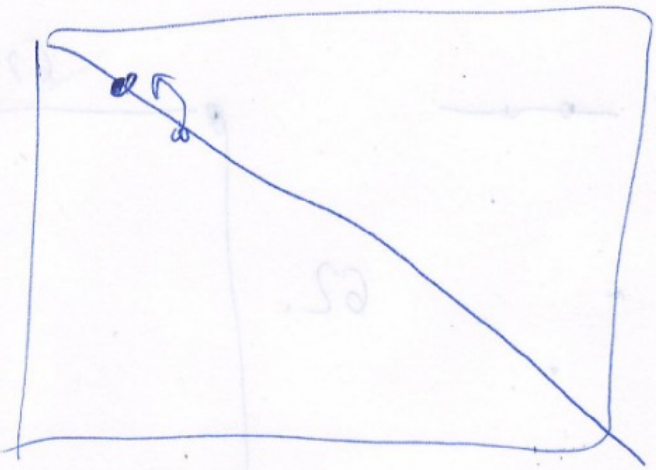

453654.

$$\begin{array}{r} 62 \\ \cdot 62 \\ \hline \end{array} \quad \begin{array}{r} 446152 \\ + \quad 3782 \\ \hline 449934 \\ + \quad 3720 \\ \hline 453654 \end{array}$$

$$\begin{array}{r} 3598 \\ \cdot 124 \\ \hline 14392 \\ + 7196 \\ + 3598 \\ \hline 446152 \end{array}$$

$$\frac{62 \cdot 61}{2} \cdot 2 = 62 \cdot 6 \quad \begin{array}{r} 7502 \\ + 453654 \\ \hline \end{array}$$

$$\begin{array}{r} 121 \\ \cdot 62 \\ \hline 242 \\ + 726 \end{array} \qquad \begin{array}{r} 242 \\ 726 \\ \hline 7502 \end{array}$$

$62 \cdot 60 + 62 \cdot 61 + 3598 \cdot 124.$

$62 \cdot 121 + 3598 \cdot 124.$

$$\begin{array}{r} 62 \\ \cdot 61 \\ \hline 62 \\ + 372 \\ \hline 3782 \end{array}$$

21L007476 (U281646 M1277255)

Черновик

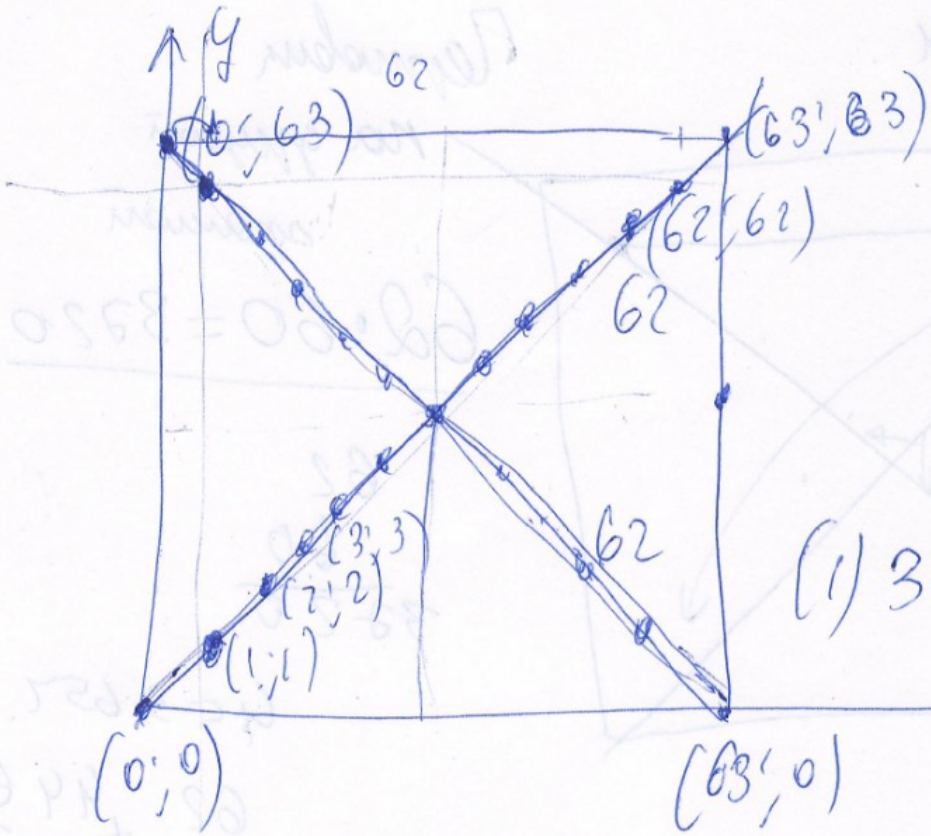

122.

124. 64.

61

(1) 3592·124.

$$\begin{array}{r} 3592 \\ \cdot\ 124 \\ \hline 14392 \\ +7196 \\ +3592 \\ \hline 446152 \end{array}$$

62 точки

62.

~~3600~~

62·62 =

·3

·2

·1

·0

3720.

~~63 − 2 = 2.~~

1) одна из точек

62·62 = 3844 − 62·2

$$\begin{array}{r} 62 \\ \underline{62} \\ 124 \\ +372 \\ \hline 3844 \end{array}$$

$$\begin{array}{r} 3720 \\ -\ 122 \\ \hline 3598 \end{array}$$

$$\begin{array}{r} 3721 \\ -123 \\ \hline 3598 \end{array}$$

$$\begin{array}{r} 3844 \\ -124 \\ \hline 3720 \end{array} - 122$$

211007476 (U281646 M1277255)